КОНСОЛИДОВАНИ ИЗВЕШТАЈ О ПОСЛОВАЊУ КОМПАНИЈЕ ДУНАВ ОСИГУРАЊЕ

2017. ГОДИНЕ

1. ПРИВРЕДНА КРЕТАЊА У ОКРУЖЕЊУ И РЕПУБЛИЦИ СРБИЈИ 3
2. ОПШТЕ ИНФОРМАЦИЈЕ О ДРУШТВУ И ПОВЕЗАНИМ ПРАВНИМ ЛИЦИМА 9
3. РЕЗУЛТАТ ПОСЛОВАЊА У ПЕРИОДУ I-XII 2017. ГОДИНЕ 12
3.1.Биланс успеха у периоду I-XII 2017. године 15
3.1.1. Пословни (функционални) приходи 16
3.1.2. Пословни приходи од премије осигурања и саосигурања 16
3.1.3. Пословни приходи од премије реосигурања и ретроцесија 17
3.1.4. Приходи од послова непосредно повезаних са пословима осигурања 17
3.1.5. Остали пословни приходи 17
3.2. Пословни (функционални) расходи 17
3.2.1. Расходи за дугорочна резервисања и функционалне доприносе 18
3.2.2. Расходи накнада штета и уговорених износа 18
3.2.3. Резервисане штете – повећање/смањење 19
4. ТРОШКОВИ СПРОВОЂЕЊА ОСИГУРАЊА 19
5. БИЛАНС СТАЊА НА ДАН 31.12.2017. ГОДИНЕ 20
5.1. Структура активе 20
5.1.1. Стална имовина 21
5.1.2. Обртна имовина 22
6.2. Капитал и резерве 23
7. РИЗИЦИ ПОСЛОВАЊА 25
Носиоци система управљања ризицима 25
8. ОЧЕКИВАНИ РАЗВОЈ ДРУШТВА У НАРЕДНОМ ПЕРИОДУ . 27
9. АКТИВНОСТИ ДРУШТВА НА ПОЉУ ИСТРАЖИВАЊА И РАЗВОЈА 27
10. ИНФОРМАЦИЈЕ О УЛАГАЊИМА У ЦИЉУ ЗАШТИТЕ ЖИВОТНЕ СРЕДИНЕ 28
11. ИЗЈАВА О ПРИМЕНИ КОДЕКСА КОРПОРАТИВНОГ УПРАВЉАЊА 28

1. ПРИВРЕДНА КРЕТАЊА У ОКРУЖЕЊУ И РЕПУБЛИЦИ СРБИЈИ

ПРЕГЛЕД ДЕШАВАЊА У МЕЂУНАРОДНОМ ОКРУЖЕЊУ У 2017. ГОДИНИ

Економска кретања у глобалном окружењу у 2017. години била су боља од првобитних очекивања. Привредни раст се убрзао у готово свим земљама света, нарочито у Европи и Азији. Након три године слабљења, евро је ојачао према долару упркос експанзивној монетарној политици Европске централне банке и наставку нормализације монетарне политике Система федералних резерви. Инфлација је на глобалном нивоу нешто виша него у претходном периоду, али се још увек у већини земаља не очекују јачи инфлаторни притисци. Забележен је раст цена примарних производа, пре свега нафте.

Према извештају Међународног монетарног фонда, раст светске привреде у 2017. години достигао је стопу од 3,8%, што је за 0,2% више од прогнозиране и 0,6% више у односу на 2016. годину.
Европске земље у развоју остариле су годишњу стопу раста од 5,8%, док су развијене земље еврозоне (Немачка, Француска, Италија и Шпанија) остариле стопу раста од 2,3% (што је највиша стопа раста у последњих 10 година).
САД је услед промене пореске политике остварила раст од 2,3%, Кина 6,9%, Индија 6,7%, колико се и раније предвиђало.

Очекује се да ће светска привреда у 2018. и 2019. години расти за око 3,9% а европске земље у развоју 4,3% у 2018. години и 3,7% у 2019. години.

Потрошачке цене у развијеним економијама порасле су за 1,7%, а у економијама у развоју за 4,0% и очекује се њихов даљи раст у 2018. и 2019. години.

КРЕТАЊЕ ПРИВРЕДНЕ АКТИВНОСТИ У РЕПУБЛИЦИ СРБИЈИ ТОКОМ 2017. ГОДИНЕ

Привредну активност у Републици Србији током 2017. године, успорили су неповољни климатски услови, што је условило пад пољопривредне производње, као и неповољна кретања у производњи енергетског сектора почетком године.

Захваљујући примени мера фискалне консолидације и структурних реформи, порасла је отпорност домаће привреде на промене из међународног окружења. Фискална консолидација спроведена је чврстом контролом трошкова и повећањем наплате пореских прихода, што је и условило да по први пут од 2005. године имамо фискални суфицит на нивоу опште државе у износу од 52,3 милијарди динара (1,2% БДП).

Република Србија није користила средства која су јој била на располагању по основу трогодишњег стендбај аранжмана из предострожности са ММФ-ом, закљученог почетком 2015. године (вредност 1,2 милијарде евра). Поменути аранжман окончан је 22. фебруара 2018. године. ММФ је оценио да је остварен напредак у погледу поверења на тржишту, порасту инвестиција, кретању инфлације, смањењу јавног дуга, јачању банкарског сектора и флексибилности девизног курса домаће валуте, као и да је неопходан напредак у погледу пореских реформи, судства и унапређења управљања у државним предузећима.

Иако је отпорност привреде Републике Србије на евентуалне негативне утицаје из међународног окружења повећана захваљујући јачању домаћих макроекономских показатеља и повољнијим изгледима за наредни период, Народна банка Србије је у протеклом периоду пажљиво пратила дешавања у међународном окружењу, а првенствено кретања на међународном финансијском тржишту и светске цене примарних производа, која налажу опрезност. Неизвесност на међународном финансијском тржишту и даље је присутна по основу дивергентности монетарних политика водећих централних банака, ФЕД-а и Европске централне банке, што утиче на глобалне токове капитала према земљама у успону, а тиме и Србији.

БРУТО ДРУШТВЕНИ ПРОИЗВОД

Према подацима Републичког завода за статистику, српска економија, мерена кретањем бруто друштвеног производа исказаног у сталним ценама, је у 2017. години порасла за 1,9%, и вођена је прерађивачком индустријом, грађевинарством и услугама претежно приватног сектора.

Одступање од пројектоване стопе раста од 3% у Фискалној стратегији Републике Србије за 2017. годину, са пројекцијама за 2018. и 2019. годину, настало је пре свега због лоших климатских услова који су изазвали значајан пад пољопривредне производње, као и пада производње у енергетском сектору.

Индустријска производња у децембру 2017. године већа је за 0,5% него у децембру 2016. године, док је у 2017. години, у поређењу са 2016. годином, већа за 3,5%.

Највишу стопу раста у поређењу са 2016. годином остварили су: сектор прерађивачке индустрије од 6,4% и сектор рударства од 2,7%. На другој страни, остварен је пад код сектора снабдевања електричном енергијом, гасом, паром и климатизацијом од 6,2%.

КАМАТНЕ СТОПЕ НБС

Побољшана фискална позиција и ублажавање монетарне политике Народне банке Србије пренело се и на пад каматних стопа на међубанкарском тржишту новца. Народна банка Србије је током 2017. године два пута снижавала референтну каматну стопу, тако да је са 4% колико је износила на почетку 2017. године, снижена на 3,75%, а затим на 3,5%, и на том нивоу је задржана до краја године.

Кретање каматних стопа

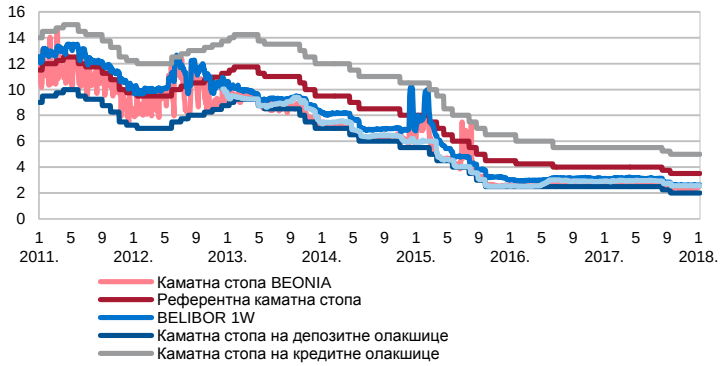

*Извор НБС

Разлог томе се огледа у кретању инфлације у границама циља, ниским инфлаторним притисцима у земљи и нижим притисцима на страни тражње из међународног окружења, као и паду премије ризика на најнижи ниво у последњих 7 година.

КРЕДИТНИ РЕЈТИНГ

Рејтинг агенције Standard and Poor's и Fitch Ratings су крајем године повећале кредитни рејтинг Србије са ББ- позитивни изгледи на ББ стабилни изгледи за дугорочно задуживање у домаћој и страној валути. Потврђен је и кредитни рејтинг Србије за краткорочно задуживање на нивоу „Б“. Задржани су и стабилни изгледи за његово даље побољшање.

Раст кредитног рејтинга условио је и пад ризико премије од 122 базних поена.

Показатељ премије ризика − EMBI по земљама

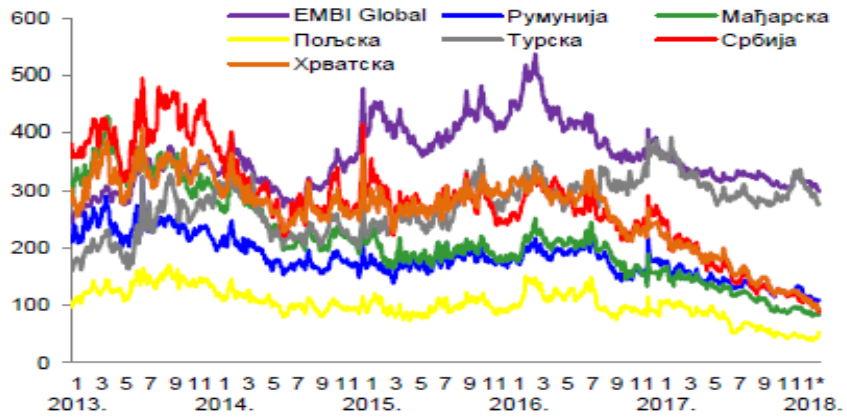

*Извор НБС

У марту 2017. године, рејтинг агенција Moody's повећала је кредитни рејтинг Србије за дугорочно задуживање у домаћој и страној валути са „B1“ позитивни на „Ba3“ стабилни изгледи, са тенденцијом за његово даље побољшање.

Према наводима агенција, одлуке о повећању кредитног рејтинга, донете су на основу охрабрујућих фискалних резултата, оштрог пада јавног дуга, очувања ценовне стабилности, стабилности девизног курса и банкарског сектора.
Захваљујући побољшању привредне климе, наша земља је у 2017. години, напредовала за 4 места на Дуинг бизнис листи, и сада се налази на 43. месту.

У циљу одржавања макроекономске стабилности, смањења јавног дуга, и поправљања економских перформанси земље, Влада Републике Србије је водила економску политику у складу са усвојеним Програмом економских реформи за период од 2017. до 2019. године и Фискалном статегијом за 2017. годину са пројекцијама за 2018. и 2019. годину.

ЈАВНИ ДУГ

У периоду од 01.01. до 31.12.2017. године, **јавни дуг** општег нивоа државе смањен је за 1,65 милијарди евра, док је јавни дуг централног нивоа власти нижи за 1,61 милијарду евра. Учешће јавног дуга централне власти у бруто домаћем производу смањено је са 71,9% БДП-а колико је износило 31.12.2016. године на 61,5% БДП-а.

Стање јавног дуга Републике Србије на дан 31.12.2017. године

У хиљадама

Категорија	31.12.2017.	31.12.2016.	Промена 31.12.2017-31.12.2016.
Јавни дуг централног нивоа власти у РСД	2.749.705.805	3.064.611.425	-314.905.620
Јавни дуг централног нивоа власти у ЕУР	23.209.615	24.820.234	-1.610.619
Јавни дуг општег нивоа државе у РСД	2.788.734.739	3.109.993.469	-321.258.730
Јавни дуг општег нивоа државе у ЕУР	23.539.049	25.187.783	-1.648.734

Извор* Управа за Јавни дуг

Учешће јавног дуга (централни ниво власти) у БДП у %

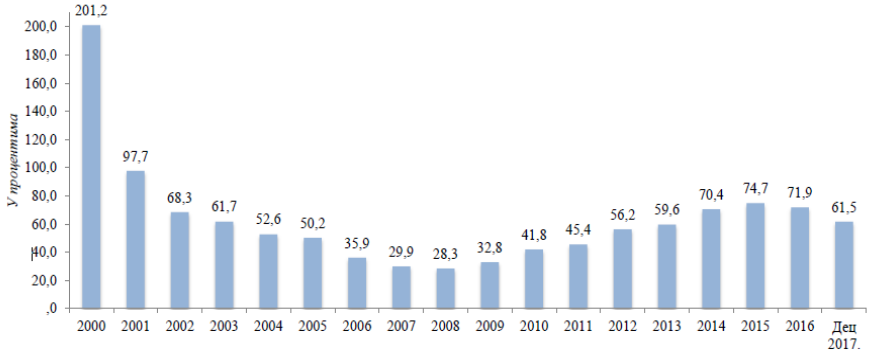

ДЕВИЗНИ КУРС

Вредност курса динара према евру на дан 31.12.2017. године износила је 118,4727 динара за један евро. У односу на крај 2016. године, када је званични средњи курс динара износио 123,4723 динара за један евро, динар је апресирао за 4,05% (4,99 динара за један евро).

Највиша вредност динара у 2017. години била је 27. новембра када је курс износио 118,2934 динара за евро, а најнижа је забележена 3. и 13. фебруара, када је један евро коштао 124,0174 динара. Просечна вредност евра током 2017. године износила је 121,3367 динара.

НБС је у 2017. години продала на међубанкарском девизном тржишту укупно 630 милиона евра и купила милијарду и 355 милиона евра, како би ублажила веће дневне осцилације курса.

Кретање курса динара и интервенције Народне банке Србије на девизном тржишту

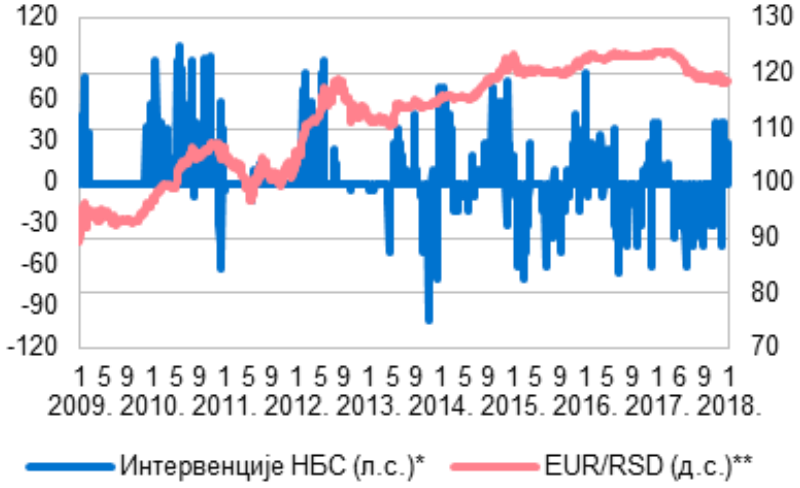

Извор: НБС

ИНФЛАЦИЈА

Инфлација се у 2017. години кретала у границама циља (3 ± 1,5%). Према подацима Републичког завода за статистику у 2017. години потрошачке цене у просеку су повећане за 3,0%.

Међугодишња инфлација остварена у децембру 2017. године износила је 3,0%. Највећи допринос међугодишњем расту цена у децембру потицао је од раста цена хране (1,2%), пре свега воћа и поврћа (0,9%), као и цена акцизних производа, цигарета и нафтних деривата (0,9%).

У односу на претходни месец, највећи раст цена забележен је у групама стан, вода, електрична енергија, гас и друга горива (0,4%), транспорт и рекреација и култура (за по 0,3%), комуникације (0,2%), намештај, покућство и текуће одржавање стана и образовање (за по 0,1%).

Пад цена забележен је у групама одећа и обућа (-0,6%), храна, безалкохолна пића, ресторани и хотели (за по -0,2%), алкохолна пића и дуван (-0,1%).

Циљана и остварена инфлација

Извор: НБС

ФИНАНСИЈСКА ТРЖИШТА

Укупан промет на Београдској берзи у периоду од 01.01. до 31.12.2017. године износио је 66,9 милијарди динара (553 милиона ЕУР), док је учешће страних инвеститора у просеку за цео период износило 38,08%. Индекс најликвиднијих акција BELEX15 на дан 31.12.2017. године износио је 759,8 индексних поена и за 5,91% је виши него на крају претходне године. Општи индекс акција BELEXline забележио је раст од 5,93% и на дан 31.12.2017. године износио је 1.662,53 индексних поена. Највише се трговало обвезницама Републике Србије и ацијама емитената Енергопројект холдинг а.д., НИС а.д., Аеродром Никола Тесла, Комерцијална банка а.д и Алфа плам а.д. Врање.

Индекс *BELEX15* и промет на Београдској берзи

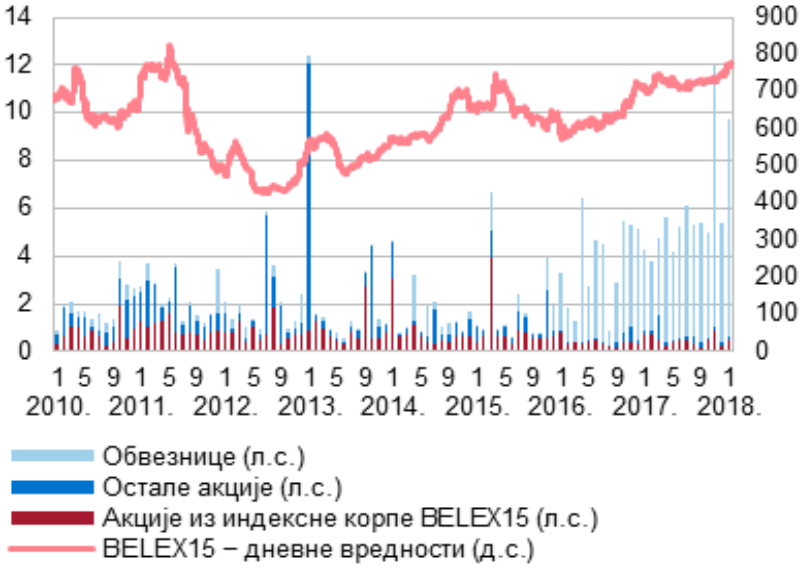

Извор: Београдска берза

Обим, структура и учесталост емисија динарских хартија од вредности на домаћем тржишту, у великој мери утиче на спровођење инвестиционе активности Компаније и пласирање слободних средстава генерисаних из пословних активности. Као и претходне године, Компанија је највећи део инвестиционог потенцијала усмерила на државне ХОВ.

Обим и структура емисија државних ХОВ условљен је висином јавног дуга Републике Србије.

Побољшана фискална позиција и ублажавање монетарне политике утицали су на то да и каматне стопе на примарном тржишту динарских државних ХоВ наставе пад. Због мање потребе за задуживањем, држава је у последњем кварталу 2017. године смањила обим аукција, док је на све три аукције динарских ХоВ, колико их је укупно одржано у том периоду, тражња надмашивала понуду. Већој тражњи, посебно на аукцији седмогодишњих ХоВ, допринели су нерезиденти, који су купили скоро 70% емисије.

Поред динарских, у последњем кварталу 2017. године одржане су и четири аукције еврообвезница.

Каматне стопе на примарном тржишту државних динарских ХоВ

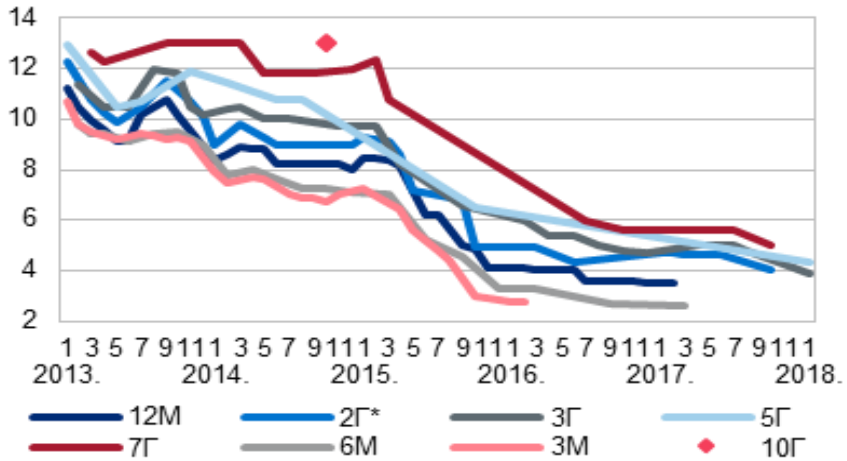

Извор: Мининистарство финансија

Стопе на државне ХоВ у еврима кориговане су наниже током 2017. године.

Стање продатих динарских државних ХоВ

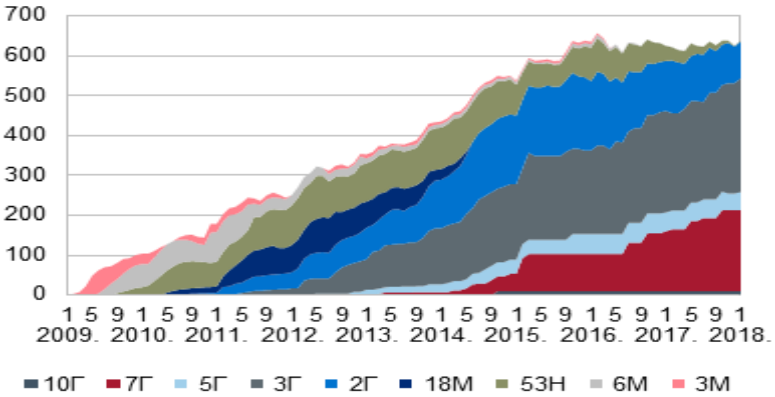

Извор: Мининистарство финансија

2. ОПШТЕ ИНФОРМАЦИЈЕ О ДРУШТВУ И ПОВЕЗАНИМ ПРАВНИМ ЛИЦИМА

Компанија „Дунав осигурање“ а.д.о. Београд (у даљем тексту: „Друштво“ или „Компанија“), као матично правно лице групације правних лица наведених у даљем тексту (заједно даље: „Група“) је привредно друштво организовано као отворено акционарско друштво за послове осигурања, саосигурања и реосигурања имовине и лица и пружање других услуга у осигурању.

Седиште Компаније: Београд, улица Македонска бр. 4
Матични број Компаније: 07046898
Порески идентификациони број (ПИБ): 100001958

Компанија је правни следбеник Компаније „Осигурање Дунав“ д.д. организоване Одлуком Скупштине Деоничарског друштва за осигурање „Дунав“ усвојеној на IX седници одржаној 26.04.1994. године и уписаној у регистар Привредног суда у Београду, решењем IV-Fi бр. 9281/94, од 01.09.1994. године, а која је решењем Привредног суда у Београду II-Fi бр. 7821/97, регистарски уложак 4-01-00, од 03.07.1997. године регистрована као акционарско друштво у складу са Законом о осигурању имовине и лица.

Решењем Агенције за привредне регистре у Београду број 1992/2005 од 02.03.2005. године, Компанија је преведена у Регистар привредних субјеката и регистрована као акционарско друштво за осигурање.

Компанија „Дунав осигурање“ а.д.о. Београд је организована у складу са Законом о осигурању („Службени гласник РС“ бр. 139/2014), Законом о привредним друштвима ("Сл. гласник РС", бр. 36/2011, 99/2011, 83/2014 - др. закон и 5/2015), Законом о обавезном осигурању у саобраћају ("Сл. гласник РС", бр. 51/2009 и 78/2011) и Законом о тржишту капитала ("Сл. гласник РС", бр. 31/2011 и 112/2015).

Компанија као матично правно лице и њена зависна правна лица баве се пружањем услуга осигурања, саосигурања и реосигурања имовине и лица и пружањем других услуга у осигурању грађанима и правним лицима, те осталим регистрованим делатностима. Група у свом саставу има седам зависних правних лица, и то:

- **„Дунав-Ре“ а.д.о. Београд** (у даљем тексту: „Дунав-Ре“), МБ: 07046901, седиште: Кнез Михаилова 6/II, Београд. Дана 1. јула 1977. године основано је друштво под називом Заједница реосигурања „Дунав-Ре”, а 1. октобра 1990. године извршена је трансформација у деоничко друштво. „Дунав-Ре“ је регистрован у Агенцији за регистрацију привредних субјеката под бројем 43206 дана 22. јула 2005. године као акционарско друштво за послове реосигурања. „Дунав-Ре“ се бави преузимањем у реосигурање, односно ретроцесију ризика домаћих и иностраних осигуравајућих друштава (активни послови) и предајом у ретроцесију домаћим и иностраним реосигуравајућим друштвима вишкова ризика преузетих у реосигурање (пасивни послови). Дана 28.06.2012. године Друштво је усвојило измене и допуне Статута и

ускладило се са новим Законом о привредним друштвима. Друштво је дана 13.05.2016. године, ускладило своје пословање, имовину, капитал, обавезе, органе, организацију и акте са одредбама Закона о осигурању („Сл. гласник РС“, бр. 139/2014) и испунило услове за обављање послова реосигурања у складу са тим законом.

- **„Дунав Турист“ д.о.о. Златибор** (у даљем тексту: „Дунав турист“), МБ: 17130706, седиште: Рујанска бб, Чајетина. Дана 28. 02.1996. године, основано је Хотелско туристичко друштво „Дунав турист“ д.о.о. Златибор у складу са Одлуком Управног одбора Компаније, број: 294-95 од 27.12.1995. године, а уписано у регистар Трговинског суда у Београду под бројем: 1-76164-00. Решењем Агенције за привредне регистре број: 26766 од 23.06.2005. године, друштво „Дунав турист“ д.о.о. Златибор је преведено у Регистар привредних субјеката. У складу са Уговором о спајању уз припајање бр. 27776/10 од 30. септембра 2010. и Решењем Агенције за Привредне регистре бр. БД137920/2010 од 10.12.2010. године, извршена је статусна промена спајања уз припајање друштва „Дунав Трговина“ (МБ: 06539793) друштву „Дунав турист“. Основна делатност предузећа „Дунав турист“ је хотелијерство и туризам.

- **„Дунав Ауто“ д.о.о. Београд** (у даљем тексту: „Дунав ауто“), МБ: 17233777, седиште: Благоја Паровића 19, Београд, је друштво основано Одлуком Управног одбора Компаније од 25.02.1999. године. Решењем Агенције за привредне регистре Републике Србије број 1546/2005 од 16. фебруара 2005. године, предузеће је уписано у Регистар Привредних субјеката чија је основна делатност технички прегледи моторних возила.

- **„Дунав“ друштво за управљање добровољним пензијским фондом а.д. Београд** (у даљем тексту: „Дунав“ ДЗУ добровољним пензијским фондом), МБ: 17411233, седиште: Трг Републике 5, Београд, је 08. марта 2007. године од стране Народне Банке Србије добило дозволу за оснивање и организовање друштва за управљање добровољним пензионим фондом, што је регистровано у Регистру привредних субјеката АПР 14.03.2007. године под бројем БД 13170/2007. Основна делатност „Дунав“ ДЗУ добровољним пензијским фондом је обављање послова пензијског осигурања, као и адекватно управљање расположивим средствима пензионог фонда – „Дунав“ добровољни пензијски фонд.

- **„Dunav Stockbroker“ а.д. Београд** (у даљем тексту: „Dunav Stockbroker“), МБ: 17170724, седиште: Коларчева 7, Београд, је основан 07.10.1997. године. У децембру 2011. године, Компанија постаје једини власник предузећа „Dunav Stockbroker“, решењем Агенције за привредне регистре бр. БД 153353/2011 од 15.12.2011. године. Основна делатност предузећа „Dunav Stockbroker“ је посредовање на финансијском тржишту у куповини или продаји хартија од вредности у туђе име и за туђ рачун, као и у своје име и за свој рачун. Поред наведеног, предузеће обавља и следеће послове: пружање саветодавних услуга у вези са емисијом и трговином хартијама од вредности, чување хартија од вредности и друге послове у вези са трговином хартија од вредности.

- **„Дунав осигурање“ а.д.о. Бања Лука, Република Српска** (у даљем тексту „Дунав осигурање“ Бања Лука), МБ: 01431471, седиште: Веселина Маслеше 28, Бања Лука, Република Српска, је правни следбеник предузећа "Косиг Дунав осигурање" Бања Лука које је основано 18. децембра 1991. године. „Дунав осигурање“ Бања Лука се бави осигурањем имовине и лица и осталим пословима осигурања за које је добило сагласност Агенције за осигурање Републике Српске.

На дан 31.12.2017. године, директно учешће Компаније у „Дунав осигурању“ Бања Лука износи 8,40%, а посредно учешће преко учешћа „Dunav Stockbroker” износи 81,54%, што чини укупно 89,94%.

- **„Дунав Ауто“ д.о.о. Бања Лука** (у даљем тексту: „Дунав ауто“ Бања Лука), МБ: 11068324, седиште: Југ Богданова бб, Бања Лука, Република Српска, је повезано правно лице „Дунав осигурања“ Бања Лука, а на основу одлуке број 1526/2010. године од дана 10.08.2010. године. Основна делатност „Дунав Ауто“ Бања Лука је вршење техничких прегледа моторних возила и на тај начин пробијање на тржиште осигурања, нарочито на подручју осигурања моторних возила.

Група представља највећу осигуравајућу организацију у Србији и своје активности обавља преко мреже главних филијала, пословница и експозитура.

Консолидовани финансијски извештаји обухватају извештаје Компаније Дунав осигурање а.д.о. Београд (матичног правног лица) и следећих зависних правних лица у земљи и иностранству:

Р.бр.	Назив зависног правног лица	2016.	2017.
		% учешћа	% учешћа
1.	Дунав ауто д.о.о. Београд	100,00	100,00
2.	Дунав ДЗУ добр. пензијским фондом	100,00	100,00
3.	Дунав Stockbroker а.д. Београд	100,00	100,00
4.	Дунав турист д.о.о. Београд	96,15	96,15
5.	Дунав осигурање а.д. Бања Лука	89,94	89,94
6.	Дунав ауто д.о.о. Бања Лука	89,94	89,94
7.	Дунав РЕ а.д.о. Београд	88,41	88,41

Консолидовани финансијски извештаји су финансијски извештаји Групе који су презентовани као извештај јединственог економског ентитета. Група врши контролу над правним субјектом онда када има моћ над правним лицем у које је инвестирано, ако је изложена ризику од инвестирања, односно када има право на варијабилни принос по основу свог ангажовања у том правном субјекту, те може да утиче на принос по основу овлашћења која има у том правном субјекту.

Сви материјално значајни износи трансакција које су настале из међусобних пословних односа између наведених правних лица елиминисани су приликом консолидације.

Компанија је припремила консолидоване финансијске извештаје коришћењем једнообразних рачуноводствених политика за сличне трансакције и остале догађаје под сличним околностима. Ако је члан Групе за сличне трансакције и догађаје у сличним околностима користио рачуноводствене политике другачије од оних које су усвојене у консолидованим финансијским извештајима, извршена су одговарајућа кориговања његових финансијских извештаја приликом састављања консолидованих финансијских извештаја.

Усклађивање са новим Законом о осигурању („Службени гласник РС“, бр. 139/2014)

Народна банка Србије је издала решење Г. бр. 2959 од 25. априла 2016. године којим се утврђује да је Компанија, односно Група ускладила своје пословање, имовину, капитал, обавезе, органе, организацију и акте са одредбама Новог Закона о осигурању и испунила услове који су прописани за обављање свих врста животних осигурања и свих врста неживотног осигурања из члана 8. и 9. Новог закона.

Компанија, у циљу стицања добити, обавља делатност коју чине следећи послови осигурања за које је Компанија добила дозволу Народне банке Србије:

- **Послови животних осигурања:** (а) осигурање живота, (б) осигурање за случај венчања и рођења, (в) рентно осигурање, (г) допунско осигурање уз осигурање живота, (д) животна осигурања наведена под (а), (б), (в) ове тачке везана за јединице инвестиционих фондова, (ђ) тонтине, које представљају осигурање у коме се осигураници договоре да ће заједнички капитализовати своје доприносе и тако капитализовану имовину поделити између оних осигураника који доживе одређену старост, односно између наследника умрлих осигураника, (е) осигурање с капитализацијом исплате, које се заснива на актуарским обрачунима и у коме осигураник као замену за једнократну или периодичну уплату премије прима исплате у одређеној висини и у одређеном периоду.

- **Послови неживотних осигурања**: (а) осигурање од последица незгоде, укључујући осигурање од повреда на раду и професионалних обољења, (б) добровољно здравствено осигурање, (в) осигурање моторних возила, (г) осигурање шинских возила, (д) осигурање ваздухоплова, (ђ) осигурање пловних објеката, (е) осигурање робе у превозу, (ж) осигурање имовине од пожара и других опасности, (з) остала осигурања имовине, (и) осигурање од одговорности због употребе моторних возила, (ј) осигурање од одговорности због употребе ваздухоплова, (к) осигурање од одговорности због употребе пловних објеката, (л) осигурање од опште одговорности за штету које покрива остале врсте одговорности, (љ) осигурање кредита, (м) осигурање јемства, које гарантује непосредно или посредно испуњење обавеза дужника, (н) осигурање финансијских губитака, (њ) осигурање трошкова правне заштите, (о) осигурање помоћи на путовању.

Компанија као Група, матично правно лице и њена зависна правна лица баве се пружањем услуга осигурања, саосигурања и реосигурања имовине и лица, и пружањем других услуга у осигурању грађанима и правним лицима, те осталим регистрованим делатностима.

3. РЕЗУЛТАТ ПОСЛОВАЊА У ПЕРИОДУ I-XII 2017. ГОДИНЕ

Дунав РЕ

„Дунав Ре“ је акционарско друштво за реосигурање које 37 година у континуитету успешно остварује функцију високо професионалног реосигуравача, пружајући најквалитетнију заштиту осигураних ризика својих цедената.

Поред Компаније „Дунав Осигурање", „Дунав Ре" обезбеђује реосигуравајућу заштиту портфеља за још 45 цедената.

Приликом пласирања ризика већих од сопственог самопридржаја, „Дунав Ре“, захваљујући свом угледу стеченом на светском тржишту реосигурања на којем је присутан деценијама, остварује интензивну пословну сарадњу са најпознатијим светским реосигуравачима, који поседују рејтинг „А“, као и са водећим међународним брокерима.

Основни капитал на дан 31.12.2017. години износи 764.802 хиљада динара. Од тога се 94,99% односи на акционарски капитал, 4,5% на друштвени капитал и 0,45 остали капитал.

Изразито повољна квалификациона структура омогућава да 34 запослена у друштву, од којих је преко 70 одсто са високим школским образовањем и стручним усавршавањима у земљи и иностранству, извршавају и најсложеније послове реосигурања.

Укупан инвестициони портфолио на дан 31.12.2017. године износи 2.317.760 хиљада динара, што је раст у односу на 31.12.2016. године од 6,97%.

Бруто премија на дан 31.12.2017. године износи 2.928.217 хиљада динара и виша је за 9,36% у односу на претходну годину, док су ликвидиране штете ниже за 16,48% у односу на претходну годину и износе 482.698 хиљада динара.

Основни подаци о пословању за 2016. и 2017. годину

У 000 РСД

Категорије резултата	Период I-XII 2016.	Период I-XII 2017.	Индекс
Укупна актива	4.510.459	4.989.422	110,62
Бруто премија	2.677.619	2.928.217	109,36
Ликвидиране штете	577.967	482.698	83,52
Пословни приходи	554.948	669.852	120,71
Пословни расходи	317.490	312.801	98,52
Нето добитак	184.020	131.926	71,69
Исплаћена дивиденда Компанији	122.831	119.197	97,04
Број запослених	32	34	106,25
Тржишно учешће (%)	45%	45%	100,00

Дунав друштво – пензијски фонд

„Дунав друштво за управљање добровољним пензијским фондом“ добило је 8. марта 2007. године дозволу Народне банке Србије за организовање и управљање „Дунав добровољним пензијским фондом“.

Друштво је затворено акционарско друштво, које искључиво обавља делатност организовања и управљања добровољним пензијским фондом.

Са преко 84.000 чланова, вредношћу имовине која на дан 31.12.2017. године износи 14,9 милијарди динара (40,97% тржишног учешћа) и мрежом од 7 продајних места широм Србије и 40 стално запослених, „Дунав добровољни пензијски фонд“ је највећи фонд на нашем тржишту.

О снази фонда говори и 41.356 једнократних исплата, а редовно се исплаћује преко 386 редовних, месечних пензија на период од једне до девет година.

У структури чланова преовлађују запослени у чију корист послодавац уплаћује допунске пензијске доприносе.

У току 2017. године, вредност инвестиционе јединице кретала се у распону од 2.388,47 до 2.413,26 динара, тако да је принос на годишњем нивоу износио 5,10%.

Основни подаци о пословању Дунав друштва за управљање добровољним пензијским фондом за 2016. и 2017. годину

У 000 РСД

Категорије резултата	Период I-XII 2016.	Период I-XII 2017.	Индекс
Укупна актива	517.682	532.494	102,86
Пословни приходи	274.840	302.672	110,13
Укупни приходи	306.543	325.613	106,22
Пословни расходи	140.386	146.056	104,04
Нето добитак	141.373	152.744	108,04
Исплаћена дивиденда Компанији	140.586	142.662	101,48
Број запослених	41	44	107,32

Основни подаци о Фонду Дунав пензије за 2016. и 2017. годину

У 000 РСД

Категорије резултата	2016.	2017.	Индекс
Имовина фонда	13.448.653	14.813.120	110,15
Вредност инвестиционе јединице	2.296	2.413	105,10
Број чланова фонда	83.672	84.401	100,87
Тржишно учешће (%)	41%	41%	

Фонд којим друштво управља задржао је лидерску позицију, са тржишним учешћем од преко 41%. Имовина фонда се повећала 10,15% у односу на исти период претходне године. Број нових чланова у 2017. години износи 4.210.

Дунав Ауто

„Дунав ауто“ је предузеће чији је оснивач Компанија „Дунав осигурање“. Регистровано је за обављање техничког испитивања и анализе возила и запошљава 302 радника различитих профила.

Управљање Друштвом је дводомно (Надзорни одбор и директор). Пословање Друштва на дан 31.12.2017. одвијало се на подручју целе Републике Србије у преко 70 Дунав центара и техничких сервиса. Иако је број продајних места смањен, значајна карактеристика пословања је промена структуре продајне мреже, која је имала одређен утицај и на сам број прегледаних возила и остварење прихода по том основу.

Основни подаци о пословању Друштва Дунав Ауто за 2016. и 2017. годину

У 000 РСД

Категорије резултата	Период I-XII 2016.	Период I-XII 2017.	Индекс
Укупна актива	221.779	257.289	116,01
Пословни приходи	443.841	465.025	104,77
Пословни расходи	444.722	463.929	104,32
Трошкови пословања	457.181	474.771	103,85
Нето добитак	3.174	883	27,82
Број извршених прегледа (ком)	148.556	146.164	98,39
Број објеката (продајних места)	74	70	94,59
Број запослених	322	302	93,79

Dunav Stockbroker

“Dunav Stockbroker” a.d. Београд, основано је 1997. године под називом „Stockbroker“, а од 2006. године је у саставу Компаније „Дунав осигурање“ а.д.о. Од оснивања је члан Београдске берзе и Централног регистра.

Својим клијентима пружа услуге у пословима посредовања на финансијском тржишту (брокерске услуге), финансијског консалтинга, корпоративне агентуре, агента емисије, израде анализе и извештаја на захтев клијената, као и све врсте услуга заступања клијената пред институцијама финансијског тржишта (Комисија за хартије од вредности, Београдска берза, Централни регистар, Акционарски фонд и др.).

Тржишно учешће “Dunav Stockbroker-a” у 2017. години било је 2,63%, гледано по вредности промета, односно 6,76%, гледано по броју трансакција.

Укупни расходи су током 2017. године повећани у односу на 2016. годину за 621%, као резултат усклађивања вредности учешћа у капиталу зависног друштва Дунав осигурање а.д. Бања Лука, због исказивања губитка, тј. смањења укупног капитала Дунав осигурања а.д. Бања Лука. Обезвређење акција зависног друштва одразило се на структуру трошкова, у којима учествује са 87,3%. У структури трошкова највише учествују трошкови зарада са 7%, остали пословни расходи и расходи накнада - провизије Централног регистра ХоВ и Београдске берзе са 1,2%.

Остварени губитак после опорезивања у 2017. години износи 236,8 милиона РСД.

Структура основног капитала Друштва на дан 31.12.2017. године је следећа:

- новчани капитал: 335.214.207,00 РСД
- неновчани капитал: 669.177.948,00 РСД

Основни капитал је подељен на 33.735 комада обичних акција рачуноводствене вредности од 29.773,00 РСД по акцији.

У 2017. години није било промена основног капитала Друштва.

Основни подаци о пословању Dunav Stockbroker за 2016. и 2017. годину

У 000 РСД

Категорије резултата	Период I-XII 2016.	Период I-XII 2017.	Индекс
Укупна актива	1.082.915	807.316	74,55
Пословни приходи	44.803	40.706	90,86
Пословни расходи	37.054	34.216	92,34
Трошкови пословања	39.722	286.358	720,91
Нето добитак	15.180	-236.827	-1.560,13
Исплаћена дивиденда Компанији	0,00	15.180	
Тржишно учешће (%)	1,10	2,63	239,09
Број запослених	8	10	125,00

Дунав осигурање Бања Лука

„Дунав осигурање“ а.д. Бања Лука је једно од водећих осигуравајућих друштава у Републици Српској и Босни и Херцеговини.

Пословање Друштва „Дунав осигурање“ а.д. Бања Лука у 2017. години обележиле су следеће активности:

- Друштво на дан 31.12.2017. године има у потпуности покривене техничке резерве;
- проширење продајне мреже на подручју Републике Српске и федерације Босне и Херцеговине, а све у циљу остварења што бољих резултата пословања и већег тржишног учешћа;
- обављање послова реосигурања са „ДУНАВ-РЕ“ Београд, „Босна Реосигурањем“ д.д. Сарајево за домаћу ауто одговорност, и реосигурање зелене карте преко Бироа БиХ;
- повећање учешћа имовинских видова осигурања у односу на обавезна осигурања;
- смањење трошкова спровођења осигурања, уз што бољи рацио истих.

Учешће Дунав осигурања у укупној премији оствареној на тржишту осигурања у Републици Српској у периоду од 01.01. до 31.12.2017. године износи 9,15%, при чему је учешће на тржишту неживотних осигурања 10,44%, док је учешће на тржишту животних осигурања 1,87%.
На територији БиХ учешће Дунав осигурања износи 3,37%, при чему је учешће на тржишту неживотних осигурања 4,10%, док је учешће на тржишту животних осигурања 0,51%. Учешће Дунав осигурања у укупно исплаћеним штетама на тржишту осигурања Републике Српске износи 11,12%.

Основни подаци о пословању Дунав осигурање Бања Лука за 2016. и 2017. годину

У 000 РСД

Категорије резултата	Период I-XII 2016.	Период I-XII 2017.	Индекс
Укупна актива	2.256.316	2.246.253	99,55
Фактурисана премија	1.373.228	1.422.421	103,58
Нето резултат	1.781	549	30,83
Рацио трошкова	62,70%	60,06%	95,79
Тржишно учешће - БиХ	3,38%	3,37%	99,70
Тржишно учешће - РС	9,32%	9,15%	98,18
Број запослених	220	216	98,18

Дунав турист

Привредно друштво „Дунав турист“ у саставу Компаније послује од 1996. године, када је основано Хотелско-туристичко друштво „Дунав турист“ д. о. о. Златибор. Од 2010. године овом друштву припојено је друштво „Дунав трговина“.

Током 2017. године остварено је благо повећање броја ноћења за 1,94%.

Основни подаци о пословању друштва Дунав турист за 2016. и 2017. годину

У 000 РСД

Категорије резултата	Период I-XII 2016.	Период I-XII 2017.	Индекс
Укупна актива	14.462	19.008	131,43
Пословни приходи	76.179	77.228	101,38
Пословни расходи	74.498	80.470	108,02
Трошкови пословања	75.157	80.983	107,75
Нето добитак/губитак	1.365	505	37,00
Број ноћења	16.122	16.434	101,94
Број запослених	41	39	95,12

3.1.Биланс успеха у периоду I-XII 2017. године

У периоду I-XII 2017. године, Група је остварила нето добитак у износу од 1.536.918 хиљада динара, док је у 2016. години остварен нето добитак у износу од 1.010.852 хиљада динара.

(у хиљадама динара)

Позиција	I-XII 2016	I-XII 2017	Остварење 2017 / 2016
ПОСЛОВНИ (ФУНКЦИОНАЛНИ) ПРИХОДИ	**22.692.296**	**24.856.093**	**109,5**
Приходи од премија осигурања и саосигурања	20.990.052	22.903.587	109,1
Приходи од премија реосигурања и ретроцесија	567.016	669.296	118,0
Приходи од послова непосредно повезаних са пословима осигурања	311.170	347.325	111,6
Остали пословни приходи	824.058	935.885	113,6
ПОСЛОВНИ (ФУНКЦИОНАЛНИ) РАСХОДИ	**13.920.484**	**15.462.284**	**111,1**
Расходи за дугорочна резервисања и функционалне доприносе	2.144.548	2.250.719	105,0
Расходи накнада штета и уговорених износа	9.484.774	10.440.200	110,1
Резервисане штете - повећање	1.129.633	1.330.614	117,8
Приходи по основу регреса и продаје осигураних оштећених ствари	627.786	491.558	78,3
Повећање осталих техничких резерви - нето	7.414	562	7,6
Смањење осталих техничких резерви - нето	149.930	51.859	34,6
Расходи за бонусе и попусте	1.193.921	1.216.350	101,9
Остали пословни расходи	737.910	767.256	104,0
ДОБИТ - БРУТО ПОСЛОВНИ РЕЗУЛТАТ	**8.771.812**	**9.393.809**	**107,1**
ДОБИТАК ИЗ ИНВЕСТИЦИОНЕ АКТИВНОСТИ	**887.985**	**743.026**	**83,7**
ТРОШКОВИ СПРОВОЂЕЊА ОСИГУРАЊА	**7.915.782**	**8.655.136**	**109,3**
ПОСЛОВНА ДОБИТ - НЕТО ПОСЛОВНИ РЕЗУЛТАТ	**1.744.015**	**1.481.699**	**85,0**
ФИНАНСИЈСКИ ПРИХОДИ	**239.039**	**257.681**	**107,8**
ФИНАНСИЈСКИ РАСХОДИ	**72.420**	**132.760**	**183,3**
ПРИХОДИ ОД УСКЛАЂИВАЊА ВРЕДНОСТИ ПОТРАЖИВАЊА И ДРУГЕ ИМОВИНЕ КОЈА СЛУЖИ ЗА ОБАВЉАЊЕ ДЕЛАТНОСТИ	**573.580**	**1.297.757**	**226,3**
РАСХОДИ ПО ОСНОВУ ОБЕЗВРЕЂЕЊА ПОТРАЖИВАЊА И ДРУГЕ ИМОВИНЕ КОЈА СЛУЖИ ЗА ОБАВЉАЊЕ ДЕЛАТНОСТИ	**1.326.551**	**1.431.871**	**107,9**
ОСТАЛИ ПРИХОДИ	**162.988**	**293.319**	**180,0**
ОСТАЛИ РАСХОДИ	**89.363**	**89.542**	**100,2**
ДОБИТАК ИЗ РЕДОВНОГ ПОСЛОВАЊА ПРЕ ОПОРЕЗИВАЊА	**1.231.288**	**1.676.283**	**136,1**
НЕТО ГУБИТАК ПОСЛОВАЊА КОЈЕ СЕ ОБУСТАВЉА, НЕГАТИВНИ ЕФЕКТИ ПРОМЕНЕ РАЧУНОВОДСТВЕНИХ ПОЛИТИКА И ИСПРАВКИ ГРЕШАКА ИЗ РАНИЈИХ ПЕРИОДА	**5.461**	**8.410**	**154,0**
ПОРЕЗ НА ДОБИТАК	**214.975**	**130.955**	**60,9**
НЕТО ДОБИТАК	**1.010.852**	**1.536.918**	**152,0**

3.1.1. Пословни (функционални) приходи

Укупни пословни (функционални) приходи у периоду I-XII 2017. године износе 24.856.093 хиљада динара и већи су за 2.163.797 хиљада динара, односно 9,5% у односу на исти период претходне године, када су износили 22.692.296 хиљада динара.

Преглед пословних (функционалних) прихода

(у хиљадама динара)

КАТЕГОРИЈА	Остварење I-XII 2016.	Остварење I-XII 2017.	Индекс
Приходи од премије осигурања и саосигурања	20.990.052	**22.903.587**	109,1
Приходи од премије реосигурања и ретроцесија	567.016	**669.296**	118,0
Приходи од послова непосредно повезаних с пословима осигурања	311.170	**347.325**	111,6
Остали пословни приходи	824.058	**935.885**	113,6
ПОСЛОВНИ (ФУНКЦИОНАЛНИ) ПРИХОДИ	**22.692.296**	**24.856.093**	**109,5**

У односу на претходну годину, највећи апсолутни раст остварен је на позицији приходи од премије осигурања и саосигурања у укупном износу од 1.913.535 хиљада динара или 9,1%. Највећи процентуални раст у односу на претходну годину остварен је код прихода од премије реосигурања и ретроцесија за 18%, односно за 102.280 хиљада динара. Остали пословни приходи забележили су раст од 13,6% или 111.827 хиљада динара.

3.1.2. Пословни приходи од премије осигурања и саосигурања

Приходи од премије осигурања и саосигурања остварени у 2017. године приказани су у табели:

Приходи од премије осигурања и саосигурања

(у хиљадама динара)

КАТЕГОРИЈА	Остварење I-XII 2016.	Остварење I-XII 2017.	Индекс
Премија животних осигурања и саосигурања	1.400.323	**1.603.442**	114,5
Премија неживотних осигурања	22.858.864	**24.734.549**	108,2
Укупно животно и неживотно осигурање и саосигурање	**24.259.187**	**26.337.991**	***108,6***
Премија пренета у саосигурање	838.058	**1.057.466**	126,2
Премија пренета у реосигурање	1.350.096	**1.395.161**	103,3
Преносна премија осигурања и саосигурања - повећање	1.078.410	**1.062.215**	98,5
Резерве за неистекле ризике	2.571	**80.438**	3.128,7
Укупно преносна премија и резерве за неистекле ризике - повећање	1.080.981	**981.777**	90,8
ПРИХОДИ ОД ПРЕМИЈЕ ОСИГУРАЊА И САОСИГУРАЊА	**20.990.052**	**22.903.587**	***109,1***

У периоду I-XII 2017. године, укупни приходи од премије осигурања и саосигурања износе 22.903.587 хиљада динара (26.337.991 хиљада динара односи се на обрачунату премију животних и неживотних осигурања и саосигурања, 2.452.627 хиљада динара на премију пренету у саосигурање и реосигурање, 981.777 хиљада динара се односи на повећање преносних премија осигурања и саосигурања). Остварена бруто премија неживотних осигурања, која износи 24.734.549 хиљада динара, већа је за 8,2% у односу на исти период претходне године, док је премија животних осигурања већа за 14,5%.

У укупној бруто премији неживотна осигурања учествују са 93,9%, а животна осигурања са 6,1%.

3.1.3. Пословни приходи од премије реосигурања и ретроцесија

Пословни приходи од премија реосигурања и ретроцесија у периоду I-XII 2017. године износе 669.296 хиљада динара, што је за 18% више од пословних прихода од премија реосигурања и ретроцесија остварених у 2016. години, што је приказано у следећој табели:

Приходи од премије реосигурања и ретроцесија

(у хиљадама динара)

КАТЕГОРИЈА	Остварење I-XII 2016.	Остварење I-XII 2017.	Индекс
Обрачуната премија реосигурања и ретроцесија	1.349.650	1.545.929	114,5
Премија пренета ретроцесијом реосигурања и ретроцесија	642.085	794.695	123,8
Повећање резерви за преносне премије и резерви за неистекле ризике реосигурања и ретроцесија	140.549	81.938	58,3
ПРИХОДИ ОД ПРЕМИЈА РЕОСИГУРЊА И РЕТРОЦЕСИЈА	**567.016**	**669.296**	**118,0**

3.1.4. Приходи од послова непосредно повезаних са пословима осигурања

Приходи од послова непосредно повезаних са пословима осигурања у периоду I-XII 2017. године износе 347.325 хиљада динара, што је за 11,6% више од остварења у 2016. години када су ови приходи износили 311.170 хиљада динара.

3.1.5. Остали пословни приходи

Остали пословни приходи износе 935.885 хиљада динара и у односу на претходну годину већи су за 13,6%, када су износили 824.058 хиљада динара.

3.2. Пословни (функционални) расходи

У периоду I-XII 2017. године, укупни пословни (функционални) расходи износе 15.462.284 хиљада динара и у односу на претходну годину бележе раст од 11,1%.

Пословни (функционални) расходи

(у хиљадама динара)

КАТЕГОРИЈА	Остварење I-XII 2016.	Остварење I-XII 2017.	Индекс
Расходи за дугорочна резервисања и функционалне доприносе	2.144.548	**2.250.719**	105,0
Расходи накнада штета и уговорених износа	9.484.774	**10.440.200**	110,1
Резервисане штете - повећање	**1.129.633**	**1.330.614**	
Резервисане штете - смањење	-	**-**	-
Приходи по основу регреса и продаје осигураних оштећених ствари	627.786	**491.558**	78,3
Повећање осталих техничких резерви	7.414	**562**	7,6
Смањење осталих техничких резерви	149.930	**51.859**	34,6
Расходи за бонусе и попусте	1.193.921	**1.216.350**	101,9
Остали пословни расходи	737.910	**767.256**	104,0
ПОСЛОВНИ (ФУНКЦИОНАЛНИ) РАСХОДИ	**13.920.484**	**15.462.284**	**111,1**

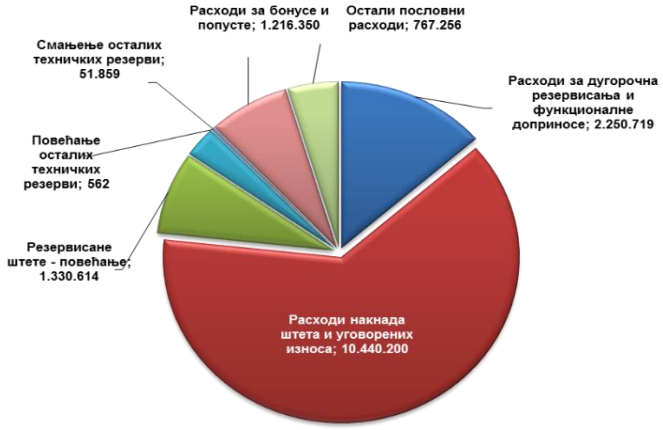

3.2.1. Расходи за дугорочна резервисања и функционалне доприносе

У периоду I-XII 2017. године, укупни расходи за дугорочна резервисања и функционалне доприносе износе 2.250.719 хиљада динара, што је за 5,0% више од укупних расхода за дугорочна резервисања и функционалне доприносе остварених у 2016. години када су износили 2.144.548 хиљада динара. Највећи номинални раст остварен је код Резервисања за осигурања код којих су осигураници прихватили да учествују у инвестиционом ризику, резервисања за бонусе и попусте и повећања других техничких резерви, и то за 146.831 хиљада динара више у односу на претходну годину.

Расходи за дугорочна резервисања и функционалне доприносе

(у хиљадама динара)

КАТЕГОРИЈА	Остварење I-XII 2016.	Остварење I-XII 2017.	Индекс
Математичка резерва животних осигурања - повећање	536.817	**435.948**	81,2
Математичка резерва неживотних осигурања - повећање	0	**0**	
Допринос за превентиву	403.806	**440.280**	109,0
Доприноси прописани посебним законима	62.229	**74.496**	119,7
Допринос Гарантном фонду	577.330	**535.351**	92,7
Резервисања за изравнање ризика	158	**9.995**	6.325,9
Резервисања за осигурања код којих су осигураници прихватили да учествују у инвестиционом ризику, резервисања за бонусе и попусте и повећања других техничких резерви	33.216	**180.047**	542,0
Остали расходи за дугорочна резервисања и функционалне доприносе	530.992	**574.602**	108,2
РАСХОДИ ЗА ДУГОРОЧНА РЕЗЕРВИСАЊА И ФУНКЦИОНАЛНЕ ДОПРИНОСЕ	**2.144.548**	**2.250.719**	**105,0**

У структури расхода за дугорочна резервисања и функционалне доприносе, највеће учешће имају Остали расходи за дугорочна резервисања и функционалне доприносе (25,5%), Допринос Гарантном фонду (23,8%), Допринос за превентиву (19,6%) и Математичка резерва животних осигурања (19,4%).

3.2.2. Расходи накнада штета и уговорених износа

У периоду I-XII 2017. године, расходи накнада штета и уговорених износа, износе 10.440.200 хиљада динара, што је за 10,1% више од расхода накнада штета и уговорених износа остварених у 2016. години када су износили 9.484.774 хиљада динара.

Расходи накнада штета и уговорених износа

(у хиљадама динара)

КАТЕГОРИЈА	Остварење I-XII 2016.	Остварење I-XII 2017.	Индекс
Ликвидиране штете и уговорени износи животних осигурања	577.549	**745.199**	129,0
Ликвидиране штете неживотних осигурања	8.261.319	**9.208.733**	111,5
Ликвидиране штете - удели у штетама саосигурања	19.937	**33.217**	166,6
Ликвидиране штете - удели у штетама реосигурања и ретросесија	452.721	**312.386**	69,0
Расходи извиђаја, процене, ликвидације и исплате накнада штета и уговорених износа	691.042	**766.611**	110,9
Приходи од учешћа саосигурања у накнади штета	210.192	**262.409**	124,8
Приходи од учешћа реосигурања и ретроцесија у накнади штета	307.602	**363.537**	118,2
РАСХОДИ НАКНАДА ШТЕТА И УГОВОРЕНИХ ИЗНОСА	**9.484.774**	**10.440.200**	**110,1**

Ликвидиране штете износе 10.299.535 хиљада динара, а њихову структуру чине:

- ликвидиране штете неживотних осигурања 89,4%,
- ликвидиране штете животних осигурања 7,2%,
- ликвидиране штете реосигурања и ретроцесија 3,0% и
- ликвидиране штете саосигурања 0,3%.

3.2.3. Резервисане штете – повећање/смањење

У периоду I-XII 2017. године, повећање резервисаних штета износи 1.330.614 хиљада динара, док је у истом периоду претходне године повећање резервисаних штета износило 1.129.633 хиљада динара.

Резервисане штете

(у хиљадама динара)

КАТЕГОРИЈА	Остварење I-XII 2016.	Остварење I-XII 2017.	Индекс
1	2	3	4(3/2)
Резервисане штете животних осигурања	2.971	10.064	338,7
Резервисане штете неживотних осигурања	1.137.267	1.328.702	116,8
Резервисане штете саосигурања, реосигурања и ретроцесија	(10.605)	(8.152)	76,9
РЕЗЕРВИСАНЕ ШТЕТЕ	**1.129.633**	**1.330.614**	**117,79**

3.2.4. Расходи за попусте и бонусе

У периоду I-XII 2017. године расходи за бонусе и попусте износе 1.216.350 хиљада динара, што је за 1,9% више од остварења у 2016. години када су износили 1.193.121 хиљада динара.

Целокупан износ расхода за бонусе и попусте односи се на Компанију „Дунав осигурање“ а.д.о. Београд.

3.2.5. Остали пословни расходи

У периоду I-XII 2017. године, остали пословни расходи износе 767.256 хиљада динара, што је за 4,0% више од осталих пословних расхода остварених у 2016. години, када су износили 737.910 хиљада динара.

4. ТРОШКОВИ СПРОВОЂЕЊА ОСИГУРАЊА

У периоду I-XII 2017. године трошкови спровођења осигурања износе 8.655.136 хиљада динара, што је за 9,3% више од трошкова спровођења осигурања остварених у 2016. години, када су износили 7.915.782 хиљада динара, што је приказано у следећој табели:

Трошкови спровођења осигурања

(у хиљадама динара)

Категорија	Остварење I-XII 2016.	%	Остварење I-XII 2017.	%	Индекс
ТРОШКОВИ ПРИБАВЕ	6.226.294	78,7%	**7.001.059**	80,9%	112,4
ТРОШКОВИ УПРАВЕ	1.927.883	24,4%	**1.868.605**	21,6%	96,9
ОСТАЛИ ТСО	61.239	0,8%	**83.353**	1,0%	136,1
ПРОВИЗИЈА ОД РЕОСИГУРАЊА И РЕТРОЦЕСИЈА	299.634	3,8%	**297.881**	3,4%	99,4
УКУПНИ ТСО	**7.915.782**	**100,0%**	**8.655.136**	**100,0%**	**109,3**

На повећање трошкова спровођења осигурања у односу на исти период претходне године, највећи утицај имало је повећање трошкова прибаве који су у односу на исти период прошле године повећани за 12,4%, што је највећим делом последица раста продајних активности Компаније. Посматрано по групама трошкова, највећи раст остварен је код трошкова рекламе и пропаганде, трошкова производних услуга и бруто зарада, који су у највећем делу везани за продају осигурања.

Смањење трошкова од 3,1% је остварено у оквиру трошкова управе, док је код осталих трошкова спровођења осигурања и провизија од реосигурања и ретроцесија, остварено смањење од 0,6%.

Преглед трошкова спровођења осигурања у периоду I-XII 2017. године

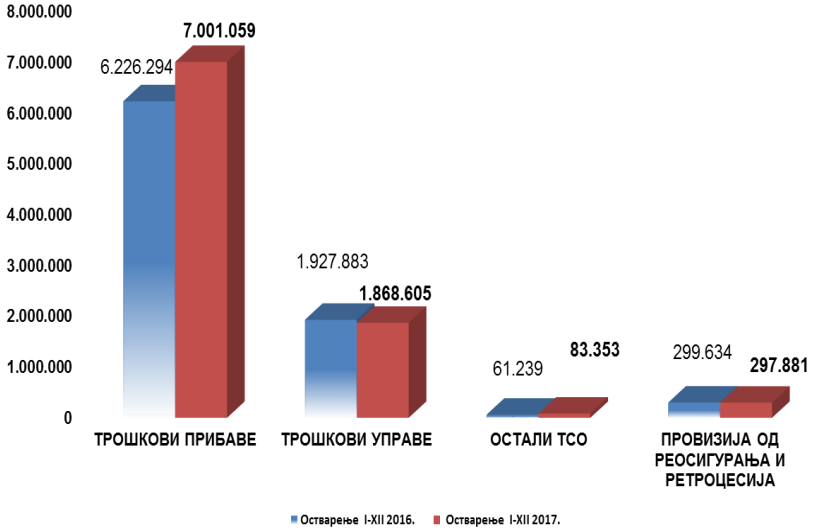

5. БИЛАНС СТАЊА НА ДАН 31.12.2017. ГОДИНЕ

5.1. Структура активе

На дан 31.12.2017. године укупна имовина Компаније износи 44,6 милијарди динара и увећана је за 11,2% у односу на прошлу годину. У структури имовине највеће учешће исказују краткорочни финансијски пласмани чији је удео 50,86%, затим следе нематеријална улагања, некретнине, постројења, опрема и софтвер и остала права са 22,99%, остала имовина са 12,71%, потраживања са 7,28%, готовина и готовински еквиваленти са 4,01%, дугорочни финансијски пласмани са 1,85% и залихе са 0,16%.

Структура активе на дан 31.12.2016. и 31.12.2017. године

(у хиљадама динара)

Р.бр.	КАТЕГОРИЈА	Стање на дан 31.12.2016.	Стање на дан 31.12.2017.	Индекс	Структура у %	
					31.12.2016.	31.12.2017
1	2	3	4	5 (4/3)	6	7
А	**Стална имовина**	**11.271.699**	**11.142.554**	**98,9**	**28,09**	**24,98**
1	Нематеријална улагања, некретнине, постројења, опрема	10.179.546	10.258.187	100,8	25,36	22,99
2	Дугорочни финансијски пласмани	1.050.023	823.692	78,4	2,62	1,85
3	Остала дугорочна средства	42.130	60.675	144,0	0,10	0,14
Б	**Обртна имовина**	**28.861.655**	**33.468.550**	**116,0**	**71,91**	**75,02**
1	Залихе	62.435	70.232	112,5	0,16	0,16
2	Потраживања	2.782.559	3.247.762	116,7	6,93	7,28
3	Краткорочни финансијски пласмани	19.777.873	22.689.380	114,7	49,28	50,86
4	Готовина и готовински еквиваленти	1.537.063	1.788.877	116,4	3,83	4,01
5	Остало (Потр. за више пл. порез, АВР, ПДВ, ТР које падају на терет сао. и реос. и ретроц.)	4.701.725	5.672.299	120,6	11,72	12,71
УКУПНА ИМОВИНА (АКТИВА)		**40.133.354**	**44.611.104**	**111,2**	**100,00**	**100,00**

Однос сталне и обртне имовине на дан 31.12.2016. и 31.12.2017. године

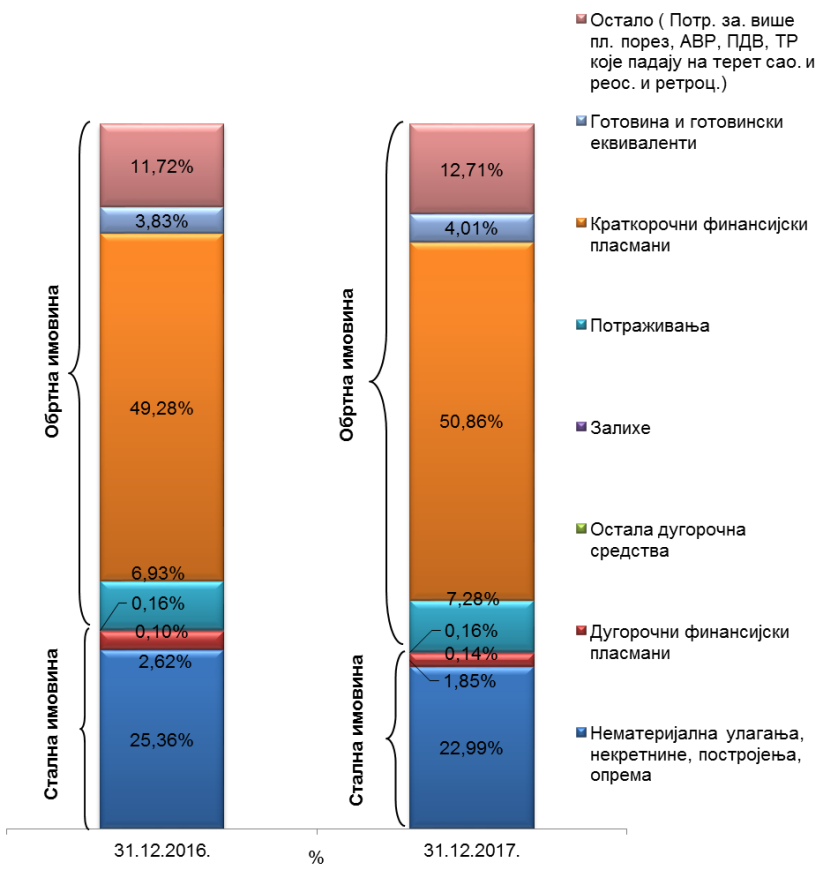

На дан 31.12.2017. године, учешће сталне имовине у укупној имовини се смањило у односу на дан 31.12.2016. године за 3,2% (са 28,09% на 24,9%), а у складу с тим учешће обртне имовине се повећало (са 71,91 % колико је износило у на дан 31.12.2016. године на 75,02% у 2017. години).

5.1.1. Стална имовина

На дан 31.12.2017. године. вредност сталне имовине износи 11.142.554 хиљада динара и нижа је за 1,1% у односу на 31.12.2016. године, када је износила 11.271.699 хиљада динара.

Највеће учешће у оквиру сталне имовине има позиција нематеријалних улагања, некретнина, постројења, опреме, софтвера и осталих права која на дан 31.12.2017. године износи 10.258.187 хиљада динара и виша је за 0,8% у односу на дан 31.12.2016. када је износила 10.179.546 хиљада динара.

Структура нематеријалних улагања, некретнина, постројења и опреме

(у хиљадама динара)

Р.бр.	КАТЕГОРИЈА	Стање на дан 31.12.2016.	Стање на дан 31.12.2017.	Индекс
1	2	3	4	5 (4/3)
1.	**НЕМАТЕРИЈАЛНА УЛАГАЊА (ИМОВИНА)**	**89.721**	**116.168**	129,5
2.	**СОФТВЕР И ОСТАЛА ПРАВА**	**98.648**	**56.848**	57,6
3	**НЕКРЕТНИНЕ, ПОСТРОЈЕЊА, ОПРЕМА И БИОЛОШКА СРЕДСТВА**	**9.991.177**	**10.085.171**	100,9
3.1.	*Некретнине, постројења и опрема који служе за обављање делатности*	9.074.110	**9.109.980**	100,4
3.2.	*Инвестиционе некретнине*	917.067	**975.191**	106,3
УКУПНО		**10.179.546**	**10.258.187**	**100,8**

Дугорочни финансијски пласмани на дан 31.12.2017. године износе 823.692 хиљада динара и нижи су за 21,6% у односу на дан 31.12.2016. када су износили 1.050.023 хиљада динара.

Структура дугорочних финансијских пласмана

(у хиљадама динара)

Дугорочни финансијски пласмани	Стање на дан 31.12.2016.	Стање на дан 31.12.2017.	Индекс
1	2	3	4 (3/2)
1. Учешће у капиталу других правних лица	**229.550**	**316.895**	**138,1**
1.1. зависних правних лица	0	0	
1.2. придружених правних лица	0	0	
1.3. осталих правних лица	229.550	316.895	
2. Остали дугорочни финансијски пласмани (2.1.+2.2.+2.3.)	**820.473**	**506.797**	**61,8**
2.1. Инвестиције које се држе до доспећа	**233.817**	**158.268**	**67,7**
2.1.1. Дужничке ХоВ са фиксним приносом	233.817	**158.268**	**67,7**
2.2.2. Остале ХоВ и инвестиције које се држе до доспећа			
2.2. Депозити код банака	**545.320**	**308.928**	**56,7**
2.3. Остали непоменути дугорочни финансијски пласмани	**41.336**	**39.601**	**95,8**
УКУПНО	**1.050.023**	**823.692**	**78,4**

5.1.2. Обртна имовина

На дан 31.12.2017. године, вредност обртне имовине износи 33.468.550 хиљада динара и већа је за 16,0% у односу на 31.12.2016. године, када је износила 28.861.655 хиљада динара.

Раст обртне имовине настао је као последица раста свих категорија активе, с тим што је највећи раст забележен на позицијама потраживања и готовине.

На дан 31.12.2017. године, укупна вредност залиха износи 70.232 хиљада динара и виша је за 12,5% у односу на дан 31.12.2016. када је износила 62.435 хиљада динара.

На дан 31.12.2017. године вредност потраживања је већа за 16,7%, што је последица раста потраживања за премију осигурања, саосигурања и реосигурања и потраживања од реосигуравача и ретроцесионара.

Структура потраживања

(у хиљадама динара)

Р.бр.	КАТЕГОРИЈА	Стање на дан 31.12.2016.	Стање на дан 31.12.2017.	Индекс	Структура у %	
					31.12.2016.	31.12.2017
1	2	3	4	5 (4/3)	6	7
1.	Потраживања за премију осигурања, саосигурања и реосигурања	2.257.498	**2.616.964**	115,92	81,13	80,58
2.	Потраживања од реосигуравача и ретроцесионара	52.597	**134.220**	255,19	1,89	4,13
3.	Потраживања за регресе	135.587	**122.808**	90,58	4,87	3,78
4.	Остала потраживања	336.877	**373.770**	110,95	12,11	11,51
УКУПНА ПОТРАЖИВАЊА		**2.782.559**	**3.247.762**	**116,72**	**100,00**	**100,00**

Структура краткорочних финансијских пласмана

(у хиљадама динара)

Краткорочни финансијски пласмани	Стање на дан 31.12.2016.	Стање на дан 31.12.2017.	Индекс
1	2	3	4 (3/2)
1. Финансијска средства расположива за продају	**7.751.801**	**13.547.096**	**174,8**
1.1. Дужничке ХоВ расположиве за продају	7.344.709	**13.106.024**	178,4
1.2. Власничке ХоВ расположиве за продају	407.092	**441.072**	108,3
1.3. Остале ХоВ и финансијска средства расположива за продају			
2.Финансијска средства која се исказују по фер вредности кроз биланс успеха	**7.765.587**	**5.753.969**	**74,1**
2.1. Дужничке ХоВ које се исказују по фер вредности кроз биланс успеха	7.221.663	**5.061.149**	70,1
2.2. Власничке ХоВ које се исказују по фер вредности кроз биланс успеха	319.505	**353.616**	110,7
2.3. Остале ХоВ и фин.средства која се исказују по фер вредности кроз биланс успеха	224.419	**339.204**	151,1
3. Краткорочни депозити код банака	3.253.117	**2.963.897**	**91,1**
4. Остали краткорочни финансијски пласмани	**1.007.368**	**424.418**	**42,1**
УКУПНО	**19.777.873**	**22.689.380**	**114,7**

На позицији краткорочних финансијских пласмана највећи раст је остварен код државних хартија од вредности.

6.6.1. Структура пасиве

Вредност капитала, резерви, резервисања и обавеза на дан 31.12.2017. године износи 44.611.104 хиљада динара, што је за 11,2% више у односу на дан 31.12.2016. године када је износила 40.133.354 хиљада динара.

Структура пасиве на дан 31.12.2016. и 31.12.2017. године

(у хиљадама динара)

Р.бр.	КАТЕГОРИЈА	Стање на дан 31.12.2016.	Стање на дан 31.12.2017.	Индекс	Структура у %	
					31.12.2016.	31.12.2017
1	2	3	4	5 (4/3)	6	7
1.	Капитал	11.331.184	12.085.221	106,7	28,23	27,09
2.	Дугорочна резервисања	4.740.754	5.277.715	111,3	11,81	11,83
3.	Краткорочне обавезе	2.525.799	2.880.367	114,0	6,29	6,46
4.	Дугорочне обавезе	57.314	50.919	88,8	0,14	0,11
5.	Резерве за преносне премије	9.681.133	10.786.500	111,4	24,12	24,18
6.	Резервисане штете	10.520.063	12.073.084	114,8	26,21	27,06
7.	Остале обавезе (одложене пореске обавезе, резерве за неистекле ризике и друга пвр)	1.277.107	1.457.298	114,1	3,18	3,27
УКУПНА ПАСИВА		**40.133.354**	**44.611.104**	**111,2**	**100,0**	**100,0**

У поређењу са претходном годином, највећи раст забележен је на позицији резрвисаних штета (за 14,8%), краткорочних обавеза (за 14%), осталих обавеза - одложене пореске обавезе, резерви за неистекле ризике и друга ПВР (за 14,1%) и позицији дугорочних резервисања (11,3%).

Дугорочне обавезе на дан 31.12.2017. године износе 50.919 хиљада динара и ниже су за 11,2% у односу на дан 31.12.2016. године када су износиле 57.314 хиљада динара. Такође, у укупној пасиви учествују са 0,11% што је мање у односу на 31.12.2016. године када је ово учешће износило 0,14%.

6.2. Капитал и резерве

На дан 31.12.2017. године вредност капитала и резерви виша је за 754.037 хиљада динара и износи 12.085.221 хиљада динара.

Структура капитала и резерви

(у хиљадама динара)

Р.бр.	КАТЕГОРИЈА	Стање на дан 31.12.2016.	Стање на дан 31.12.2017.	Индекс	% учешћа
1	**Основни и остали капитал**	**5.853.775**	5.853.775	100,0	48,44%
	Акцијски капитал	2.754.874	2.754.874	100,0	22,80%
	Друштвени капитал	2.967.480	2.967.480	100,0	24,55%
	Улози и остали капитал	131.421	131.421	100,0	1,09%
2	**Резерве**	204.813	204.882	100,0	1,70%
3	**Ревалоризационе резерве по основу рев. нем. имовине, некретнина, постр. и опр.**	3.159.883	3.082.264	97,5	25,50%
4	**Нереализовани добици**	478.495	669.198	139,9	5,54%
5	**Нереализовани губици**	179.026	234.985	131,3	1,94%
6	**Нераспоређена добит**	1.603.372	2.265.052	141,3	18,74%
7	**Учешћа без права контроле**	209.872	245.035	116,8	2,03%
УКУПНО		**11.331.184**	**12.085.221**	**116,75**	**100%**

На дан 31.12.2017. године вредност основног и осталог капитала износи 5.853.775 хиљада динара и није било промена у вредности и структури на овој позицији у односу на 31.12.2016. године.

На дан 31.12.2017. године дугорочна резервисања износе 5.277.715 хиљада динара и бележе раст од 11,3% у односу на 31.12.2016. године када су износила 4.740.754 хиљада динара.

Структура дугорочних резервисања

(у хиљадама динара)

Р.бр.	КАТЕГОРИЈА	Стање на дан 31.12.2016.	Стање на дан 31.12.2017.	Индекс
1	2	3	4	5(4/3)
1.	Математичка резерва	3.815.942	4.223.469	110,7
2.	Резерве за осигурања код којих су осигураници прихватили да учествују у инвестиционом ризику	0	0	0,0
3.	Резерве за изравнање ризика	59.290	69.285	116,9
4.	Резерве за бонусе и попусте	48.735	209.082	429,0
5.	Друга дугорочна резервисања	816.787	775.879	95,0
УКУПНО		**4.740.754**	**5.277.715**	**111,3**

Структура краткорочних обавеза

На дан 31.12.2017. године краткорочне обавезе износе 2.880.367 хиљада динара, што је за 14,0% више у односу на дан 31.12.2016. године када су износиле 2.525.799 хиљада динара. Највеће учешће у укупним краткорочним обавезама имају обавезе за премију, зараде и друге обавезе.

(у хиљадама динара)

Р.бр.	КАТЕГОРИЈА	Стање на дан 31.12.2016.	Стање на дан 31.12.2017.	Индекс
1	2	3	4	5(4/3)
1.	Краткорочне финансијске обавезе	16.597	52.805	318,2
2.	Обавезе по основу штета и уговорених износа	410.803	295.881	72,0
3.	Обавезе за премију, зараде и друге обавезе	1.905.466	2.465.912	129,4
4.	Обавезе за порез из резултата	192.933	65.769	34,1
УКУПНО		**2.525.799**	**2.880.367**	**114,0**

Преглед пасивних временских разграничења

(у хиљадама динара)

Р.бр.	КАТЕГОРИЈА	Стање на дан 31.12.2016.	Стање на дан 31.12.2017.	Индекс
1	2	3	4	5(4/3)
1.	Резерве за преносне премије	9.681.133	10.786.500	111,4
2.	Резерве за неистекле ризике	235.445	144.445	61,3
3.	Друга пасивна временска разграничења	709.187	963.534	135,9
УКУПНО		**10.625.765**	**11.894.479**	**111,9**

На дан 31.12.2017. године пасивна временска разграничења износе 11.894.479 хиљада динара, што је за 11,9% више у односу на дан 31.12.2016. године када су износила 10.625.765 хиљада динара.

Структура преносне премије

(у хиљадама динара)

Р.бр.	КАТЕГОРИЈА	Стање на дан 31.12.2016.	Стање на дан 31.12.2017.	Индекс
1	2	4	4	5(4/3)
1.	Преносне премије животних осигурања и саосигурања	19.973	98.170	491,5
2.	Преносне премије неживотних осигурања и саосигурања	9.131.359	10.076.591	110,4
3.	Преносне премије реосигурања и ретроцесија	529.801	611.739	115,5
УКУПНО		**9.681.133**	**10.786.500**	**111,4**

Структура резервисаних штета

(у хиљадама динара)

Р.бр.	КАТЕГОРИЈА	Стање на дан 31.12.2016.	Стање на дан 31.12.2017.	Индекс
1	2	3	4	5(4/3)
1.	Резервисане штете животних осигурања	28.430	39.030	137,3
2.	Резервисане штете неживотних осигурања	9.262.711	10.623.841	114,7
3.	Резервисане штете саосигурања, реосигурања и ретроцесија	1.228.922	1.410.213	114,8
УКУПНО		**10.520.063**	**12.073.084**	**114,8**

На дан 31.12.2017. године вредност резервисаних штета износи 12.073.084 хиљада динара и веће су у односу на 31.12.2016. године за 14,8% када су износиле 10.520.063 хиљаде динара. Највећи раст у односу на претходну годину остварен је на позицији резервисаних штета животних осигурања за 37,3%.

Структуру резервисаних штета чине: резервисане штете неживотних осигурања (88,0%), удели у штетама саосигурања, реосигурања и ретроцесија (11,7%) и резервисане штете животних осигурања и саосигурања (0,3%).

7. РИЗИЦИ ПОСЛОВАЊА

Носиоци система управљања ризицима

Управљање ризицима у Групи је усмерено на настојање да се потенцијални негативни утицаји на финансијско пословање Групе сведу на минимум. У поступку Управљања ризицима спроводи се анализа, квантификација и бележење ризика, као и ширење свести о њиховом постојању у оквиру пословања.

Стратегија управљања ризицима представља оквир за успостављање система управљања ризицима и њоме су дефинисани надлежности и одговорности управе и свих запослених у процесу управљања ризицима, спремност за преузимање ризика и политике управљања ризицима у Групи.

Мерење, односно процена ризика, врши се кроз квалитативну и квантитативну процену идентификованих ризика и догађаја тако што се врши обрада сваког идентификованог ризика, анализирају постојеће контролне мере, квантификују идентификовани ризици – кад год је то могуће, предлажу додатне мере и прати спровођење свих донетих мера.

Према степену утицаја на пословање Групе, ризици се класификују у четири категорије:
Низак, Средњи, Висок и Екстреман ризик.

Група, у оквиру управљања ризицима, врши сопствену процену ризика (ORSA – Own Risk and Solvency assessment) и солвентности, чији резултати се узимају у обзир при доношењу стратешких одлука,

планирању пословних активности и при управљању адекватношћу капитала.

При вршењу сопствене процене ризика и солвентности, Група идентификује све ризике којима је изложена или би могла бити изложена у пословању, краткорочно и дугорочно.

Сва друштва која послују у оквиру Групе, за која је то законом прописано, на дан 31.12.2017. године испунила су услове који се односе на адекватност капитала.

Врсте ризика које су предмет праћења и управљања

У оквиру ризика осигурања, посебно се управља појединачним ризицима као што су: ризик неадекватно одређене премије, ризик неадекватног образовања техничких резерви, ризик осигурања који произилази из катастрофалних догађаја, посебне ризике који произилазе из промене висине, тренда (тенденције) и волатилности (одступања од очекиваног) стопа смртности (ризик смртности и ризик дуговечности), промене висине, тренда и волатилности стопа истека, раскида, обнове и откупа уговора о осигурању (ризик истека осигурања), промене висине, тренда и волатилности стопа инвалидности и болести (ризик обољевања), промене момента настанка и учесталости осигураних случајева, као и висине исплате при настанку тих случајева, ризик неадекватне процене ризика који се преузима у осигурање, ризик неадекватног одређивања нивоа самопридржаја или преузимање ризика већих од износа самопридржаја, односно непреношење вишка ризика изнад самопридржаја у саосигурање, реосигурање, остале ризике осигурања (професионалне и техничке) који су у складу са природом, обимом и сложеношћу пословања Групе.

У оквиру тржишних ризика, посебно се управља појединачним ризицима: ризик промене каматних стопа, ризик промене цена хартија од вредности, ризик промене цена непокретности, ризик приноса, девизни ризик, ризик конкуренције, ризик неадекватног прилагођавања захтевима корисника услуге осигурања, остале тржишне ризике у складу са природом, обимом и сложеношћу пословања Групе.

У оквиру ризика неиспуњења обавеза друге уговорне стране, посебно се управља појединачним ризицима: ризик немогућности наплате инвестираних средстава, ризик немогућности наплате приноса од инвестираних средстава или закупа, ризик немогућности наплате потраживања по основу осигурања, саосигурања и реосигурања, остале ризике.

Ризик ликвидности обухвата појединачне ризике: ризик неадекватног управљања имовином и обавезама (ALM - Asset Liability Management), ризик погрешне процене, евидентирања, презентовања и обелодањивања вредности имовине и извора средстава друштва као и њихових прихода, расхода и резултата пословања, ризик немогућности продаје имовине друштва по књиговодственој вредности и немогућност наплате извршене продаје, ризик рочне неусклађености средстава и њихових извора, ризик немогућности измиривања обавеза по основу осигурања и другим основама, остале ризике.

У оквиру оперативних ризика прате се: ризик погрешног, неодговарајућег избора чланова Извршног одбора, Надзорног одбора и лица којима је поверено руковођење појединим пословима, ризик погрешног, неодговарајућег избора, распореда и постављења запослених у друштву (квалификационо и бројно), ризик неадекватне организације пословања друштва, ризик погрешног и економски штетног уговарања послова, ризик превара, злоупотреба и др. незаконитих активности, ризик уговарања, организовања и обављања послова супротно правилима струке осигурања, ризик одсуства система интерних контола, процедура и поступака, остали ризици.

У оквиру правних ризика прате се: ризик налагања мера, односно изрицања казне од стране Народне банке Србије или другог надлежног органа, ризик немогућности извршења уговора (делимично или у целини), ризик могућих губитака из спорова, ризик неуспостављања ефикасних процедура за спречавање прања новца и финансирања тероризма, остали ризици.

Други значајни ризици обухватају појединачне ризике: репутациони ризик, који проистиче из умањеног поверења јавности у пословање Групе, стратешки ризик, који представља могућност настанка негативних ефеката на финансијски резултат или капитал Групе услед непостојања

одговарајућих политика и стратегија Групе, њиховог неадекватног спровођења, као и услед промена у окружењу, односно изостанка одговарајућег реаговања на промене, ризици који настају при увођењу нових производа осигурања, укључујући и нове активности у вези са процесима и системима у Групи, ризици по основу послова које је Група поверила трећим лицима, остали ризици који се процене као значајни.

Процењена висина идентификованих ризика, резултати до којих се дошло у процесу управљања ризицима, дефинисане мере којима се обезбеђује минимизирање идентификованих ризика, као и функционисање система интерних контрола, детаљно се могу сагледати у Извештају о управљању ризицима за период 01. јануар – 31. децембар 2017. године.

8. ОЧЕКИВАНИ РАЗВОЈ ДРУШТВА У НАРЕДНОМ ПЕРИОДУ

Полазећи од остварених резултата у 2017. години, оперативно пословање за 2018. годину, на нивоу Компаније, усмераваће постављени циљеви пословања и мере за њихово остварење.

Основни циљеви пословања у 2018. години су:

Тржишно учешће	**26%**
Раст бруто премије неживотних осигурања	**2,0%**
Раст бруто премије животних осигурања	**51,3%**
РОЕ	**13,5 %**

Током наредне године, очекује се наставак реформе сектора осигурања са циљем стварања стабилног тржишта, а посебна пажња биће усмерена на контролу пословања, процену и начине управљања ризицима којима су друштва изложена. Народна банка Србије као регулаторни орган препоручује да друштва за осигурање усмере своје активности ка јачању поверења осигураника обезбеђивањем веће транспарентности производа који нуде, као и преузимањем одговорности за едукацију потенцијалних осигураника.

Дефинисаним циљевима пословања Компаније у 2018. години предвиђено је задржавање лидерске позиције, односно тржишног учешћа израженог према укупно обрачунатој премији.
Поред наведених циљева, Компанија ће бити фокусирана, пре свега, на: испуњење регулаторних стандарда у погледу покрића техничких резерви, адекватности капитала и извештавања према регулаторним органима, рационализацију трошкова пословања, припремање за увођење концепта Солвентности II и на наставак унапређења процеса рада.

9. АКТИВНОСТИ ДРУШТВА НА ПОЉУ ИСТРАЖИВАЊА И РАЗВОЈА

У Компанији је у периоду I-XII 2017. године, када су у питању неживотна осигурања, креирано 5 нових производа и извршене су измене и допуне више производа осигурања, и то:

- Услови за осигурање професионалне одговорности проценитеља вредности непокретности (ново);
- Посебни услови добровољног здравственог осигурања за ванболничко и болничко лечење у иностранству (ново);
- Услови за осигурање професионалне одговорности управника стамбене заједнице (ново);
- Посебни услови добровољног здравственог осигурања за случај обољевања од рака (ново);
- Услови за осигурање царинског дуга у националном транзитном поступку (ново);
- Услови осигурања корисника банкарских производа услед немогућности отплате (измена);
- Услови за осигурање помоћи на путу (измена);

- Посебни услови за добровољно здравствено осигурање (измена).

10. ИНФОРМАЦИЈЕ О УЛАГАЊИМА У ЦИЉУ ЗАШТИТЕ ЖИВОТНЕ СРЕДИНЕ

У 2017. години Компанија није имала улагања у циљу заштите животне средине, али су иста планирана у 2018. години.

Иако у 2017. години није било директних улагања у циљу заштите животне средине, Група обрачунава и Министарству пољопривреде и заштите животне средине плаћа допринос за одбрану од града на основу члана 15. Закона о одбрани од града („Службени гласник РС“ бр. 54/15).

11. ИЗЈАВА О ПРИМЕНИ КОДЕКСА КОРПОРАТИВНОГ УПРАВЉАЊА

У складу са чланом 368. Закона о привредним друштвима („Сл. гласник РС“ бр. 36/2011, 99/2011, 83/2014 – др. закон и 52/2015) и чланом 68. Статута Компаније, Извршни одбор Компаније је у 2016. години, донео Одлуку о прихватању Кодекса корпоративног управљања Привредне коморе Србије, објављен у „Службеном гласнику РС“ број 99/2012, као Кодекс који се примењује у пословању Компаније.

У Београду

Дана: 22.06.2018. године

ПРЕДСЕДНИК ИЗВРШНОГ ОДБОРА

мр Мирко Петровић

ЧЛАН ИЗВРШНОГ ОДБОРА

Зоран Суботић